



Orizzontegiovani
Cooperativa di comunità

ATTIVITÀ PRIMAVERA - ESTATE

Ospitalità e turismo esperienziale

www.orizzontegiovani.it





Orizzontegiovani

Cooperativa di Comunità

Orizzontegiovani è una cooperativa di comunità presente da una decina di anni nelle Valli Giudicarie, in provincia di Trento.

Opera in forma di impresa culturale del terzo settore a supporto dello sviluppo sostenibile della **comunità locale**, secondo una visione continua della storia che lega passato, presente e futuro, nel miglioramento continuo e nell'innovazione coerente.

Per fare ciò coinvolge operatori, professionisti esterni, cittadini disponibili e una rete di collaborazioni significative con i mondi e le istituzioni presenti sul territorio.

La nostra **Mission**

Guidare i Giovani Verso un Futuro Sostenibile e Inclusivo

Orizzontegiovani si propone di **animare, orientare e accompagnare le nuove generazioni nella transizione verso l'età adulta**, sostenendo il riconoscimento e la piena espressione delle loro peculiarità e aspirazioni, il dialogo tra generazioni, la partecipazione attiva individuale e collettiva allo sviluppo equo e sostenibile delle comunità cui appartiene.

- Opera discernimento dei contesti legati al mondo giovanile e allo sviluppo locale
- Sviluppa parallelamente **operatività e pensiero**
- Si dedica ad animare, orientare e accompagnare giovani e territorio



Le nostre **Aree funzionali**



Ospitalità

La vacanza come incontro nella logica del turismo esperienziale

Orizzontegiovani gestisce tre **strutture ricettive** nelle Valli Giudicarie e una a Trento, **dedicate all'accoglienza di gruppi** giovanili, realtà sportive, associazioni di volontariato e solidarietà, oratori, scuole e gruppi familiari. Queste strutture sono ideali per chi desidera vivere e conoscere la realtà locale, promuovendo l'incontro e il turismo esperienziale. Offrono spazi per attività formative, culturali e ricreative, creando un ambiente favorevole allo scambio di esperienze e alla crescita personale, garantendo esperienze arricchenti per tutti.



College

College La Collina a Trento: residenzialità per studenti delle superiori e dell'università

Il College rappresenta la risposta al desiderio di molti/ e adolescenti di periferia di poter frequentare percorsi formativi superiori o professionali pluriennali che non sono presenti nei loro territori di residenza, ma solo nella città di Trento, e di **studenti** universitari che provengono da altre zone d'Italia o d'Europa e desiderano frequentare un corso di laurea nel capoluogo trentino. Il progetto è volto dunque a **sostenere** i/le giovani nel proprio **percorso di studi**.



Academy

Academy Giovani e Comunità Locali: un percorso di ricerca, formazione, progettualità ed editoria

L'Academy sviluppa azioni ed iniziative di **riflessione, confronto, formazione, ricerca e sperimentazione** a livello locale, regionale e nazionale, riguardanti la popolazione giovanile e le politiche correlate. Promuove progetti di **animazione culturale di comunità** per favorire il protagonismo giovanile e offrire ai giovani la possibilità di partecipare attivamente alla vita delle comunità. Particolare attenzione è data all'**animazione artistica** con progetti nel campo dell'arte formativa e pedagogica, in collaborazione con **PIAZZA VIVA APS**.



Ospitalità

La vacanza come incontro nella logica del turismo esperienziale

Orizzontegiovani gestisce **tre strutture ricettive nelle Valli Giudicarie e una nella città di Trento, vocate all'accoglienza di gruppi** giovanili, realtà sportive, associazioni di volontariato e di solidarietà, oratori, scuole, gruppi di famiglie interessate a vivere ed entrare in contatto con la realtà locale.

La gestione delle strutture ricettive, nella logica dell'**incontro**, si ispira ai principi del **turismo esperienziale**, un modo peculiare di intendere la vacanza come momento significativo che va ad accrescere il bagaglio culturale della persona, favorendo la relazione con l'altro, la comunità in cui si soggiorna e l'ambiente. L'obiettivo è quello di offrire un ambiente positivo in cui l'ospite possa costruire la vacanza secondo i propri desideri, nella logica della collaborazione e in stretta sintonia con la comunità e le risorse in essa disponibili.

Per chi?

All'interno del progetto di ospitalità viene posta un'attenzione particolare ai gruppi con obiettivi specifici per la loro vacanza, in ambiti delineati ed in linea con gli obiettivi della cooperativa.

Sportivo

per ritiri e training
usufruendo delle strutture
del territorio



Culturale

apertura a percorsi formativi
residenziali



Artistico

per preparare eventi o
rappresentazioni



Ricreativo

nella logica dei camp
sportivo-culturali



Motivazionale

attraverso le proposte di
organizzazioni es. oratori



Ambientale

per scoprire le bellezze del
territorio, come il Parco
Adamello Brenta

Come Funziona?



Sostenibilità

Gestione delle strutture in maniera semplice, nell'ottica della sostenibilità, della riduzione degli sprechi e della valorizzazione delle risorse



Collaborazione

Richiesta all'ospite di collaborare nella gestione di certi spazi e servizi, partecipando a piccole attività quotidiane per migliorare l'esperienza.



Accoglienza

Accoglienza di famiglie singole che hanno già fatto esperienza presso le nostre strutture in gruppi organizzati

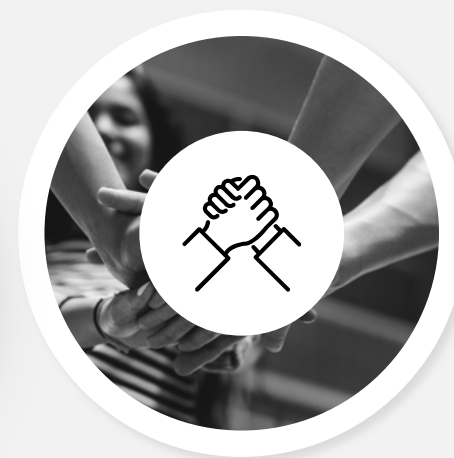

Affiancamento

Collaborazione con i referenti dei gruppi nella predisposizione del programma del soggiorno e nella sua gestione, offrendo conoscenze, competenze e, se necessario, accompagnamento



Turismo **esperienziale**

Viaggiare senza rimanere spettatori passivi è un'opportunità per arricchirsi di nuove conoscenze da portare con sé per sempre, anche una volta tornati a casa. L'obiettivo del turismo esperienziale è offrire una vera scuola di vita, in cui provare, sperimentare e imparare direttamente dalle persone del luogo tecniche artigianali e manuali in modo interattivo e coinvolgente. Possibilità di organizzare un incontro presso la sede della scuola nei mesi precedenti la partenza per prepararsi a vivere la vacanza nel giusto «mood», alla luce del «turismo esperienziale», un modo peculiare di intendere la vacanza a cui Orizzontegiovani si ispira per vivere l'esperienza come momento significativo che va ad accrescere il bagaglio culturale della persona, offrendo opportunità di riflessione su se stessi e sui propri comportamenti, favorendo la relazione con l'altro, con la comunità in cui si va a soggiornare e con l'ambiente.

Sostenibilità e strutture **eco-friendly**

All'interno delle nostre strutture adottiamo soluzioni per la riduzione degli sprechi e dei rifiuti, cercando di rendere più consapevoli i nostri ospiti di quanto le più piccole azioni quotidiane possano incidere in modo significativo sull'ambiente e le risorse naturali. Abbiamo abolito i flaconcini in plastica nei bagni di sapone e docciaschiuma, utilizziamo pirofile per il servizio ai tavoli, chiediamo attenzione nel chiedere il cambio degli asciugamani, siamo particolarmente attenti all'inquinamento acustico e utilizziamo pannelli solari per produrre energia e riscaldamento.

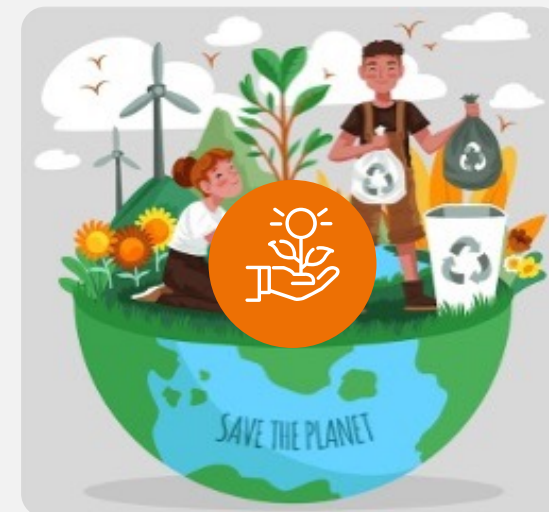

Le attività

Scopri tutte le attività pensate per gruppi e famiglie all'interno dell'ospitalità di Orizontegiovani





MUSEO STORICO ITALIANO DELLA GUERRA

📍 **Rovereto (TN)**

La visita al Museo e al Castello prevede un percorso unico articolato in due parti: la prima dedicata alla storia degli eserciti e delle guerre tra Ottocento e Prima guerra mondiale, la seconda incentrata sull'architettura del Castello e sulle collezioni di armi dell'età moderna (XV-XVIII secolo). Da maggio ad ottobre è possibile visitare anche la sezione "Artiglierie della Grande Guerra 1914-18", con ingresso da piazza del Podestà, a pochi passi dalla

biglietteria. La visita completa richiede almeno un'ora e mezza. Il percorso nel Castello è visitabile fino a mezz'ora prima della chiusura, per questo vi invitiamo a programmare il vostro tempo scegliendo in anticipo i settori che maggiormente vi interessano.



LA CAMPANA DELLA PACE

📍 **Rovereto (TN)**

La Campana dei Caduti venne realizzata nel 1924 col bronzo dei cannoni offerti dalle nazioni che avevano partecipato al primo conflitto mondiale. Venne fusa a Trento, battezzata col nome di «Maria Dolens» e inaugurata il 4 ottobre 1925 a Rovereto a ricordo dei caduti della Grande Guerra.

Collocata sul Colle di Miravalle a Rovereto, nei pressi dell'Ossario di Castel Dante, è la campana più grande del mondo che suoni a

distesa: è alta 3,36 m., con un diametro di 3,21 m. e pesa oltre 220 quintali.

Ogni sera al tramonto i suoi cento rintocchi, che ricordano i caduti di tutte le guerre senza distinzioni di fede o di nazionalità, sono un monito di pace universale.



MUSE – MUSEO DELLE SCIENZE

 **Trento**

Il MUSE, Museo delle Scienze di Trento, progettato dal famoso architetto Renzo Piano, è il luogo ideale dove scoprire scienza e natura. Situato all'interno del quartiere "Le Albere" è stato inaugurato nell'estate 2013 ed ha sostituito il Museo tridentino di scienze naturali. L'edificio si sviluppa su una superficie complessiva di circa 19.000 m², disposti su sei piani tutti da scoprire. Un percorso espositivo che usa la metafora della montagna per raccontare, dall'alto verso il basso, la formazione

delle Dolomiti, la biodiversità alpina, la storia dei primi insediamenti umani e la scoperta delle origini del mondo attraverso la più grande mostra dei dinosauri dell'arco alpino. Il rapporto uomo-natura è al centro della filosofia espositiva del MUSE. Visitando il museo è possibile comprendere come la scienza e la tecnologia possano contribuire a trovare buone soluzioni per il futuro del nostro pianeta.



CASTELLO DI STENICO

 **27 Km da Pinzolo (TN)**

Castello di Stenico: un affascinante maniero e i suoi tesori, fra il lago di Garda e le Dolomiti. Arroccato sul dosso che domina l'abitato di Stenico, il castello conserva ancora il suo aspetto imponente e massiccio di edificio fortificato.

Al suo interno, l'eleganza degli ambienti e la raffinatezza di affreschi e sculture rivelano la destinazione a residenza estiva del principe vescovo di Trento.

Un percorso espositivo dedicato alle arti applicate si snoda nelle sale.

- **€ 10 l'ingresso (soggetto a riconferma)**
- **Guida su richiesta**



MUSEO DELLE PALAFITTE

📍 Lago di Ledro (TN)

Nato negli anni '70, il Museo delle Palafitte del Lago di Ledro, sede territoriale del MUSE – Museo delle Scienze, accompagna il visitatore nella vita quotidiana dell'Età del Bronzo, tra ricostruzioni e resti originali di un villaggio palafitticolo (2.200-1350 a.C.) scoperto sulla sponda orientale del lago. Nel 2011, il sito è stato proclamato Patrimonio dell'UNESCO. I resti delle Palafitte di Ledro rividero il sole dopo migliaia di anni nell'autunno del 1929, quando il livello del lago fu abbassato per i lavori della centrale idroelettrica in costruzione a Riva del Garda.

Sulla sponda meridionale del lago affiorò una distesa di oltre diecimila pali, testimonianza di una delle più grandi stazioni preistoriche scoperte fino ad allora in Italia, nonché una delle più importanti – ancora oggi – in Europa. Il museo espone parte dei raffinati prodotti artigianali del villaggio palafitticolo, uno dei più importanti dell'arco alpino. La ricostruzione di quattro capanne, complete di arredi e suppellettili, riproducono uno spaccato di vita quotidiana preistorica all'interno della quale il visitatore può immergersi scoprendo come vivevano i propri antenati.



PALAFITTE DI FIAVÉ

📍 Fiavé (TN)

Scoperte nella metà dell'800 in seguito a lavori di estrazione della torba, fanno parte del Patrimonio Mondiale dell'UNESCO. A pochi passi dall'area archeologica si trova il **Parco Archo Natura**: la visita è un affascinante viaggio nel tempo nell'atmosfera del villaggio palafitticolo dell'età del Bronzo lungo un percorso coinvolgente con capanne ricostruite in scala reale, installazioni, pannelli informativi, un centro visitatori con filmati e apparati

multimediali, spazi dedicati alle famiglie e ai più piccoli. Dal Museo delle Palafitte di Fiavé all'area archeologica il sito è raggiungibile a piedi dall'abitato di Fiavé, in circa 30 minuti, lungo un comodo percorso che parte da via 3 Novembre a poche centinaia di metri dal museo, oppure in automobile lungo la strada provinciale n.421 seguendo le indicazioni per Passo del Ballino - Riva del Garda con parcheggio presso il Dos Gustinaci.



CASTEL THUN

📍 Val di Non (TN)

Un castello sontuoso, immerso tra i meleti della Val di Non. All'interno si possono ammirare gli arredi originali dal XVI secolo in poi, oltre a opere d'arte, armi, porcellane.

Un must per chi ama la storia!

Edificato nella metà del XIII secolo, il castello domina dalla sommità di una collina la Val di Non, che si colora del bianco dei meli in fiore in primavera. Per secoli il castello è stato la

residenza dei Thun, una delle più antiche e potenti famiglie della nobiltà trentina. Ciò che colpisce, varcato l'ingresso, è il perfetto stato di conservazione degli arredi, tra cui spicca la meravigliosa Stanza del Vescovo, riccamente arredata e rivestita in pino cembro. Poi ci sono le collezioni d'arte, i mobili d'epoca, le armi, le porcellane, le carrozze... tutto contribuisce a far rivivere l'atmosfera dell'agiata vita dei nobili di campagna dei secoli passati.



CASTELLO DEL BUONCONSIGLIO

📍 Trento

Con i suoi meravigliosi affreschi e le torri merlate, è il castello più importante del Trentino. Per secoli sede dei principi vescovi, oggi ospita le collezioni provinciali di arte e di archeologia.

Saloni affrescati, logge affacciate sulla città, torri imponenti... Fino al 1803 è stato dimora dei principi vescovi, signori di Trento, mentre nel corso della Prima Guerra Mondiale è diventato tristemente noto perché nel suo cortile fu giustiziato il patriota e

irredentista italiano Cesare Battisti. Oggi le sue sale ospitano numerose collezioni d'arte e archeologia, oltre a importanti mostre temporanee, mentre il suo giardino è l'ideale per una pausa rilassante. Molto ricco il calendario di attività didattiche, laboratori e proposte per le scuole.

Da non dimenticare la visita alla Torre dell'Aquila, le cui pareti sono affrescate con il celebre "Ciclo dei Mesi", capolavoro del gotico internazionale.



DA FORTE LARINO A FORTE CORNO

📍 Valle del Chiese (TN)

L'escursione porta a visitare due strutture dello sbarramento di Lardaro: Forte Larino e Forte Corno, entrambi recentemente restaurati. Il panoramico sentiero che li collega permette di ripercorrere l'evoluzione delle fortificazioni tra metà '800 e inizio '900.

Forte Larino, costruito tra il 1860 e il 1861 con blocchi di granito e mattoni, comprendeva cannoniere, depositi e cucine, ed era difeso da un fossato esterno. Attualmente il forte è aperto solo in alcuni periodi dell'anno (apertura su richiesta). Dopo la visita, si attraversano gli edifici di supporto (ora punti di appoggio per attività culturali e didattiche) e si entra nel bosco su un comodo sentiero. Il primo tratto, tranquillo, permette di ammirare la cascata del rio Revegler. Il percorso poi diventa più ripido e stretto, con scalette in metallo nei punti più esposti e panchine per riposarsi. Il panorama si apre sui paesi del fondovalle e sulle cime dei monti.



Il sentiero culmina a Forte Corno, dove una tettoia in legno permette di consumare un pranzo al sacco o uno spuntino. L'imponente forte, costruito tra il 1883 e il 1890, controllava la Valle del Chiese e l'ingresso della Valle di Daone. La struttura si articola su 5 livelli e oltre 50 locali, con magazzini, dormitori, una colombaia e altri locali di servizio nella parte alta, mentre l'armamento era collocato nella parte inferiore. Nel 1909-10 il forte fu rimodernato con 3 obici in cupola corazzata girevole e 2 osservatori in cupola. Poco prima della guerra, vennero scavate postazioni di artiglieria in caverna, nelle quali furono trasferite le artiglierie del forte; le gallerie di Peschiera non sono attualmente accessibili.

All'interno del forte è stato allestito un percorso multimediale con immagini e informazioni sulla storia della struttura, realizzato dal Dipartimento di Ingegneria Civile, Ambientale e Meccanica dell'Università di Trento. Anche Forte Corno è aperto solo in alcuni periodi dell'anno. Il rientro a Forte Larino avviene tramite il percorso dell'andata.



TREKKING E ORIENTEERING NELLE VALLI INCONTAMINATE

📍 Valle del Chiese (TN)

Tecnicamente il **trekking** è un'attività motoria basata sul camminare lungo percorsi variamente attrezzati. Praticare trekking significa riappropriarsi del proprio tempo, rilassare la mente dallo stress quotidiano, scaricare la tensione nervosa, camminando in ambienti sani e naturali. Il Parco Naturale Adamello Brenta e le splendide Dolomiti fanno da cornice ad innumerevoli percorsi di ogni livello. Grazie all'accompagnamento da parte di Guide Alpine, ognuno potrà scoprire in totale sicurezza la magia che la montagna sa regalare. Possibilità di organizzare il trekking anche in **Val di Fumo o Val di Daone**.

L'orienteering, o sport dei boschi, è un'attività formativa e divertente, che consiste nel trovare un certo numero di obiettivi (lanterne) con il solo utilizzo di mappa topografica e bussola. Grazie a questa attività vengono stimolate la concentrazione, l'orientamento e lo spirito di gruppo. Orizzonte Giovani si avvale di partner per proporre la pratica di questa disciplina a scuole, gruppi di amici e ragazzi e famiglie, ovvero a tutti coloro che vogliono sviluppare unione e cooperazione nel raggiungimento di un obiettivo, divertendosi nei boschi! L'attività ha una durata di ½ giornata.





PROGETTO ACQUA CORRENTE

📍 **Parco Adamello Brenta – Masere – Pelugo (TN)**

L'obiettivo è far conoscere l'ecosistema acquatico, sensibilizzare alle tematiche dell'inquinamento delle acque, accrescere la responsabilità per il mantenimento della loro qualità, sviluppare capacità di analisi e sintesi attraverso il metodo sperimentale.

Guidati dagli operatori del Parco Adamello Brenta si andrà a campionare e descrivere lo stato ecologico di un corso d'acqua nel Parco, alla scoperta dell'ambiente acquatico e delle tecniche per monitorarne lo stato di qualità.

Il progetto è adattabile lungo il fiume Sarca nella zona Masere a Pelugo (raggiungibile a piedi tramite la ciclabile da Casa Terre Comuni)



Rapporto operatori/bambini:

1:25

Tariffe:

- € 200,00 a operatore per la giornata intera
- € 120,00 a operatore per la mezza giornata.



Naturalmente Vostro



PROGETTO MINERALI E ROCCE

📍 Parco Adamello Brenta – Carisolo – Val Genova (TN)

Far avvicinare i bambini alla conoscenza dei minerali e delle rocce che si possono osservare nel Parco e far comprendere l'importanza della conservazione del patrimonio geologico.

Guidati dagli operatori del Parco Adamello Brenta gli alunni comprenderanno cosa siano le rocce, i minerali e gli elementi che li compongono osservando nel dettaglio le varie rocce del Parco e imparando così a riconoscerle. Durante l'uscita nei pressi della Casa del Geopark a Carisolo gli alunni prenderanno confidenza con la ricca geologia del Parco, riconosciuto UNESCO Global Geopark per la sua esclusiva geodiversità. Si affronteranno inoltre tematiche più ampie legate alle forme di utilizzo sostenibile delle risorse geologiche e alla loro importanza per l'uomo. La facile escursione pomeridiana in Val Genova permetterà di osservare sul campo le conoscenze apprese e al contempo affinare le capacità di osservazione e comprensione dei fenomeni naturali di formazione e trasformazione del paesaggio circostante.



La Casa Geopark può essere raggiunta da Casa Terre Comuni con bus di linea (biglietto € 3,50 a bambino a corsa)

Rapporto operatori/bambini:

1:25

Tariffe:

- € 200,00 a operatore per la giornata intera
- € 120,00 a operatore per la mezza giornata.



Naturalmente Vostro

ADVENTURE PARK

📍 Val di Breguzzo in Giudicarie (TN)

Il Breg Adventure Park ti aspetta nel cuore della Val di Breguzzo in Giudicarie con oltre 170 entusiasmanti attività suddivise in 10 percorsi di diversa difficoltà. Situato in un ampio prato con spazi attrezzati per pic-nic alle porte del Parco Naturale Adamello Brenta è in grado di offrire emozioni e grande divertimento in tutta sicurezza.

Completamente immersi nella natura sarà possibile affrontare percorsi di abilità sospesi nell'aria tra tronchi, teleferiche mozzafiato, passerelle e ponti tibetani che collegano un albero all'altro seguiti da istruttori specializzati con un sistema di sicurezza 100% CoudouPro by Kong che permetterà di affrontare ogni

genere di passaggio con estrema garanzia ma senza perdere l'ebrezza del brivido del brivido. Il Breg Adventure Park è la scelta ideale per trascorrere una giornata divertente ed emozionante a contatto con la natura.



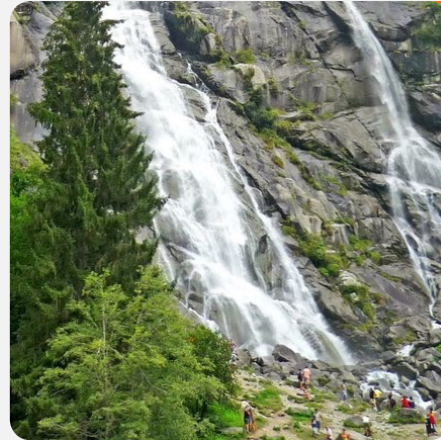

CASCATE NARDIS

📍 Val Genova (TN)

Una fresca nube in estate, fantastiche colonne di cristallo in inverno: le cascate Nardis, nel Parco Naturale Adamello Brenta, sono probabilmente tra

le più spettacolari del Trentino, con un dislivello superiore ai 100 metri. Possibilità di organizzare l'escursione con gli operatori del Parco Adamello Brenta.

ACRORIVER

📍 Val di Daone (TN)

Nella magnifica Valle di Daone, poco a valle del Lago di Malga Boazzo, le spumeggianti acque del Fiume Chiese acquistano forza e vivacità correndo in una stretta forra, scivolando lungo le ripide placche di granito e tuffandosi energicamente nella Cascata di Lert.

Per i più avventurosi sarà possibile scoprire questo magico angolo della valle da una nuova ed insolita prospettiva: l'ACRORIVER! Indossato casco,

imbragatura e kit da ferrata, accompagnati da una Guida alpina, dapprima vi addenterete nella forra lungo un percorso attrezzato a pochi metri dalle acque spumeggianti, per poi scendere a volo d'uccello lungo la cascata con una sequenza di carrucole su fune. Un balcone attrezzato a strapiombo sulla cascata offrirà una vista mozzafiato anche ai meno ardimentosi.



MALGA CENGLEDINO

📍 Dintorni di Tione di Trento (TN)

Malga Cengledino, a 1700 mt, si trova a circa 10 km da Tione di Trento., presenta, accanto alla Malga tradizionale, un punto di ristoro dove vengono offerti formaggi della malga e prodotti locali, come i frutti di bosco. Daniele è la terza generazione di una famiglia di allevatori di Caderzone che da sempre fa questo mestiere: aumentando il numero di vacche di proprietà, circa una cinquantina di razza



Rendena, è stato possibile poter prendere in gestione questa struttura. Al pascolo anche due cavalli, mentre i maiali servono per la produzione propria di salumi.

Malga Cengledino è una new entry per il marchio Trentino di malga, il formaggio stagionato trentino di qualità. Qui potete acquistare o gustare diversi prodotti caseari: la



tipica formagella, il quarantino (il nome rivela che ha quaranta giorni di stagionatura), lo yogurt fresco di giornata. La gestione della parte più strettamente connessa alla malga è affidata ad un team giovanissimo: Ilaria, 19 anni, si occupa della caseificazione, mentre Christian, 21 anni degli animali al pascolo.



LAGO DI TENNO

📍 Tenno (TN)

Un diamante turchese incastonato nel verde dei boschi: il Lago di Tenno è un piacere per gli occhi e l'occasione per esplorare i dintorni, tra borghi e gastronomia. Situato a pochi chilometri dal Lago di Garda, questo specchio d'acqua offre un paesaggio mozzafiato con le sue acque cristalline che riflettono le sfumature del cielo e della natura circostante. I visitatori possono passeggiare lungo i



sentieri che costeggiano il lago, immersi nella tranquillità dei boschi che lo circondano.

La gastronomia locale è un altro punto forte della zona. I ristoranti e le trattorie offrono specialità trentine, come i canederli, la polenta, i salumi e i formaggi di malga, accompagnati dai vini locali. Ogni pasto diventa un viaggio



nei sapori autentici del territorio, esaltati dall'ospitalità genuina della gente del posto.

Il Lago di Tenno non è solo un luogo di straordinaria bellezza naturale, ma anche una porta d'accesso a un mondo di tradizioni, cultura e sapori che arricchiscono l'esperienza di ogni visitatore.





LAGO DI RONCONE

📍 Valle del Chiese (TN)

Il Lago di Roncone, assieme al Lago d'Idro, è uno tra i laghi prealpini più noti della Valle del Chiese. Questo lago alpino, incastonato tra prati e faggeti, offre un rifugio tranquillo e incontaminato per chi desidera immergersi nella natura. Il percorso che lo circonda è suggestivo e permette di esplorare l'area a piedi, tra il canto degli uccelli e il fruscio delle foglie.

Per gli amanti della bicicletta, una pista ciclabile costeggia il lago, offrendo un itinerario piacevole e panoramico che si snoda attraverso paesaggi variegati e pittoreschi. La pista ciclabile è ideale sia per i ciclisti esperti sia per le famiglie che desiderano godere di una giornata all'aria aperta.



Dal 2017, il Lago di Roncone ha ottenuto dalla FEE (Foundation for Environmental Education) la Bandiera Blu, un prestigioso riconoscimento che attesta la qualità delle sue acque cristalline, l'impegno verso un turismo sostenibile, la gestione efficiente dei rifiuti e la valorizzazione delle aree naturalistiche circostanti. Questo premio riflette l'attenzione e la cura con cui viene preservato l'ecosistema del lago, garantendo un ambiente salubre e accogliente per i visitatori.

Il Lago di Roncone è un gioiello naturale che, oltre a offrire una splendida cornice paesaggistica, invita a scoprire la bellezza autentica della Valle del Chiese. Tra escursioni, pedalate rilassanti e momenti di contemplazione, ogni visita al lago diventa un'esperienza memorabile di armonia con la natura.



SANTUARIO MADONNA DEL LARES

 **Bolbeno(TN)**

Specifichiamo che tutte le passeggiate proposte sono percorribili anche durante la stagione invernale, munendosi di calzature adeguate.

Da Bolbeno al Santuario Madonna del Lares (durata: 30'c.a.) Iniziamo la nostra passeggiata dal centro di Bolbeno. Seguiamo la strada che costeggia la Casa Madonna del Lares in direzione del Santuario Madonna del Lares... La strada sale dolcemente attraverso il bosco fino a raggiungere, dopo 2 km circa, il capitello di Canzane. A questo punto girando a sinistra si raggiunge la radura dove sorge il Santuario.

Dal Santuario Madonna del Lares a Malga Splaz (durata: 50' c.a.)

A questo punto, per coloro che amano passeggiate di mezza montagna, dal crocicchio presso il capitello di Canzane, è possibile imboccare la strada più a monte per raggiungere, attraverso una strada forestale di 3 km, Malga Splaz (detta Malga Bassa), a quota 1200 m.s.l.m.

Da Malga Splaz a Malga Arteson (durata: 20'c.a.)

Dal bivio che precede Malga Splatz è possibile raggiungere Malga Arteson (1300 m.s.l.m.). La prima parte del percorso è costituita sempre da una strada Forestale, mentre nella seconda parte ci si immette in un facile sentiero che in pochi minuti raggiunge la Malga.

Da Malga Splaz a Malga Meda (durata: 1 ora c.a.)

Poco dopo Malga Splatz termina la strada forestale e si può imboccare la "Val Larga" attraverso la quale, grazie ad un comodo sentiero, si raggiunge la Malga alta detta Meda, dopo circa un'ora di cammino. Da Malga Meda gli appassionati potranno davvero sbizzarrirsi: solo per citarne alcuni, attraverso percorsi più o meno impegnativi è possibile raggiungere Malga Gaverdina (nel territorio del Comune di Zuclò) e Malga Stablo (Comune di Tione di Trento e Bleggio Superiore).

Da Malga Arteson ai Prati d'Aprico (durata: 50' c.a.)

Attraverso questo itinerario è possibile in un certo senso chiudere il cerchio, vista la vicinanza della località Aprico con il Santuario Madonna del Lares. Si tratta di percorrere una dolce strada forestale che dopo circa 4 km ci immette in una splendida radura dove diversi abitanti di Bolbeno amano trascorrere le estati presso le proprie "Ca da Mont". Si ricorda che qui, sul punto panoramico "Dos Borel" si erge un maestoso faggio plurisecolare (almeno 500 anni) ritenuto il maggiore esemplare delle Valli Giudicarie.



CHIESA DI SAN VIGILIO

📍 Pinzolo (TN)

Lungo le rive del fiume Sarca, nelle vicinanze del centro sportivo, sorge la chiesetta dedicata a San Vigilio. Questa affascinante chiesa, posta su un promontorio roccioso che resiste agli impetuosi flutti del fiume, si erge come un guardiano silenzioso della zona. Davanti ad essa passava un tempo l'antica strada che conduceva in Rendena, un percorso storico che ha visto il passaggio di pellegrini e viandanti per secoli.

Di fianco alla facciata della chiesa, appoggiata al campanile, si trova una nicchia contenente un masso di granito. Secondo la tradizione locale, come indica la scritta incisa, questo masso fu il luogo dove venne deposta la salma di San Vigilio, rendendo la chiesa un importante sito di venerazione per i fedeli.

Sul lato destro della chiesa sono custodite le lapidi del cimitero del colera, un ricordo toccante delle vittime

dell'epidemia che devastò la regione. Questo cimitero fu distrutto per permettere la costruzione della strada che collega il Basso Arno a Sesena, ma le lapidi sono state preservate come testimonianza storica.

All'interno, la piccola sacrestia è adornata con affreschi medievali che raccontano storie sacre e offrono uno sguardo sull'arte e la devozione del passato. Una grata in pietra, finemente lavorata, separa la sacrestia dal resto della chiesa, aggiungendo un ulteriore elemento di fascino architettonico.

Questa chiesetta non è solo un luogo di culto, ma un vero e proprio scrigno di storia e arte, immerso in un contesto naturale di straordinaria bellezza. La sua posizione lungo il fiume Sarca e la vicinanza al centro sportivo la rendono facilmente accessibile, permettendo ai visitatori di godere di un momento di pace e riflessione in un ambiente suggestivo.



CAMMINO DI SAN VIGILIO

📍 **Madonna di Campiglio - Trento (TN)**

Il sentiero di San Vili, un percorso per pellegrini antichi e moderni, è stato aperto nel 1988 dalla S.A.T. (Società Alpinisti Tridentini). Si estende per quasi 100 chilometri, da Madonna di Campiglio a Trento, ed è suddiviso logisticamente in sei tappe. Ogni tappa costituisce un'escursione completa e soddisfacente di per sé, offrendo diverse esperienze e scoperte lungo il tragitto.



La **variante alta del cammino** attraversa le montagne, offrendo panorami spettacolari e un'immersione profonda nella natura alpina. Questo percorso è ideale per gli escursionisti esperti che cercano sfide fisiche e viste mozzafiato. Le alte cime, i passi montani e i prati fioriti rendono ogni passo un'esperienza indimenticabile, con la possibilità di incontrare fauna selvatica e flora rara.



La **variante bassa**, invece, segue un percorso più dolce attraverso vallate e colline, passando per piccoli borghi e villaggi pittoreschi. Questo tragitto è più accessibile e adatto a tutti, compresi famiglie e camminatori meno esperti. Lungo il cammino, si possono visitare chiese storiche, castelli e musei che narrano la ricca storia della regione. La presenza di vigneti, frutteti e campi coltivati aggiunge un tocco di bellezza rurale al percorso.



La Ciclabile dei Fiori



PISTE CICLABILI

📍 Val Rendena – Valle del Chiese (TN)

Nel periodo della fioritura, i prati lungo la pista ciclopedonale della Val Rendena e della Valle del Chiese si trasformano in una tavolozza di colori. Questa pista ciclopedonale, che si alterna a tratti su strade a basso scorrimento, offre un percorso pittoresco e sereno per ciclisti e pedoni, immersi nella bellezza della natura circostante.

La pista ciclabile della Val Rendena si estende per 25 chilometri, mentre quella della Valle del Chiese copre 28 chilometri. Entrambe sono circondate dall'incomparabile bellezza del Parco Naturale Adamello Brenta, un'area protetta che vanta paesaggi mozzafiato e una biodiversità ricca e variegata.

Durante la primavera, i prati lungo la ciclabile si vestono di colori vivaci e profumi intensi grazie alle oltre 600 specie di fiori che sbocciano in questa stagione. I ciclisti e i pedoni possono godere di questo spettacolo naturale, pedalando o

camminando lungo le sponde dei fiumi Sarca e Chiese e ammirando le rive dei "Laghi Bandiera Blu" di Idro e di Roncone.

Questi laghi, insigniti della Bandiera Blu per la qualità delle acque e l'impegno verso il turismo sostenibile, aggiungono un ulteriore tocco di bellezza al percorso. Le loro acque cristalline riflettono i colori dei fiori e del cielo, creando un ambiente di pace e tranquillità.

La combinazione di fiumi, laghi e prati fioriti rende questo percorso un'esperienza unica, offrendo l'opportunità di immergersi completamente nella natura. Che tu sia un appassionato di ciclismo o semplicemente in cerca di una passeggiata rilassante, la pista ciclopedonale della Val Rendena e della Valle del Chiese promette di regalarti momenti indimenticabili tra i colori e i profumi della primavera trentina.





ITINERARI DELL'ACQUA

📍 Parco Naturale Adamello Brenta (TN)

Ascolta il rumore dell'acqua, un suono che guida i tuoi passi verso spettacolari cascate e scenari incantevoli. Con il risveglio della primavera e lo sciogliersi della neve, le cascate si animano, lanciando spettacolari getti di acqua cristallina che scendono impetuosi dalle pareti rocciose, creando spettacolari arcobaleni e un'armonia naturale che affascina chiunque le osservi.

Camminando lungo i sentieri che si snodano intorno a pittoreschi laghi alpini, scoprirai la bellezza tranquilla delle acque ferme, riflessi perfetti dei monti che li circondano. I laghi, immersi in un paesaggio montano da fiaba, offrono uno specchio di pace e serenità, dove ogni ondata leggera e ogni increspatura raccontano storie di un ecosistema intatto e rigoglioso.

I torrenti e i fiumi dalle acque cristalline, che scorrono tra le valli e le colline, sono veri e propri gioielli della natura. L'acqua limpida e fresca si snoda attraverso boschi e prati,

alimentando una flora e una fauna vibranti e offrendo un continuo spettacolo di vita naturale. Il loro corso ti porterà a scoprire angoli nascosti e paesaggi incantevoli, dove il fruscio dell'acqua è il sottofondo ideale per una passeggiata rigenerante.

Percorri i più suggestivi itinerari dell'acqua a bassa e a mezza quota, che attraversano la natura pura del Parco Naturale Adamello Brenta.

Il periodo consigliato per vivere al meglio queste esperienze è dalla metà di aprile alla fine di giugno. In questo intervallo di tempo, la natura è nel suo pieno risveglio primaverile. I prati sono ricoperti di fiori colorati, i boschi si rivestono di un verde rigoglioso e le temperature sono piacevolmente miti. È il momento ideale per godere delle meraviglie naturali del parco, ascoltare il canto dell'acqua e immergersi nella bellezza delle sue cascate, laghi e fiumi.



BORGO DI RANGO

📍 Rango (TN)

Passeggiando sulle strette viuzze selciate di Rango, in provincia di Trento, potrai cogliere ancora lo spirito della vita contadina che a tratti rivive nella rievocazione di lavori oggi in disuso. Questo incantevole borgo, situato a pochi passi dalle Terme di Comano, è uno dei Borghi più belli d'Italia e conserva intatta la sua atmosfera d'altri tempi. Le

case in pietra, le antiche stalle e i portici raccontano storie di una comunità legata alla terra e alle tradizioni.

Non vogliamo raccontarti una storia, vogliamo fartela vivere. Vogliamo immergerti in questo mondo antico e farti scoprire le tradizioni di un tempo in un modo tutto nuovo.

Passeggiando per le stradine, potrai vedere gli abitanti che ripropongono mestieri tradizionali, come la lavorazione del legno, la tessitura e la produzione di formaggi, permettendoti di toccare con mano la loro cultura.



BORGO DI CIMEGO

📍 **Borgo Chiese (TN)**

Edifici rurali e malghe dove si esercitavano le attività rurali del fabbroferraio, del casaro, del boscaiolo, del carbonaro, nonché un interessante gioiellino botanico: l'orto della strega Brigida. Cimego è un piccolo centro della Valle del Chiese diviso a metà dal Rio Salùm, che scende da Boniprati-Naron. Lontano dalle città, questa località è una vera e propria oasi di tranquillità nel verde. Il paese è



storicamente diviso in due parti: la Villa e Quartinago. Quartinago ha mantenuto le sue caratteristiche di borgo medievale, all'interno di questo nucleo spicca la chiesa di S. Antonio risalente al XVI secolo, edificio artistico-religioso più importante di Cimego dopo la chiesa parrocchiale di S. Martino del 1635. Da non perdere è il **Sentiero etnografico Rio Caino e il Museo Casa Marascalchi**. Quest'ultimo è un



museo delle tradizioni e degli usi popolari, un vero salto nel passato per conoscere la cultura contadina giudicarsese, mentre il sentiero etnografico Rio Caino è uno dei luoghi più suggestivi di tutta la Valle del Chiese. Concentrati in pochi chilometri, si trovano uno straordinario gruppo di insediamenti artigianali (fucine, fornaci, mulini), trincee militari della Grande Guerra e l'orto della strega Brigida, un vero gioiello botanico.



BORGO DI CANALE DI TENNO

📍 Tenno (TN)

Sul versante trentino del Lago di Garda, immerso nel verde delle colline, c'è Canale di Tenno: un antico borgo medievale giunto quasi intatto sino ai giorni nostri.

Le sue case in pietra, i ballatoi affacciati su viuzze silenziose, le volte a botte e i gerani che colorano finestre e poggioli hanno attratto sin dal secondo dopoguerra artisti

da tutta Europa, ispirati dai suoi scorci e dal paesaggio circostante che consente di avere una meravigliosa visuale sul lago di Garda. Tra tutti il pittore torinese Giacomo Vittone, che scelse Canale come soggetto per molte delle sue opere. È a lui che oggi è intitolata la Casa degli Artisti, luogo di dimora e ritrovo per gli artisti che visitano il borgo.

Poco fuori dal paese, a circa mezz'ora di passeggiata, c'è l'incantevole lago di Tenno: una perla colore zaffiro, uno specchio d'acqua turchese e con una caratteristica isoletta al centro.





LABORATORIO DEL BURRO

📍 **Bocenago (TN)**

I bambini potranno sperimentare, con pazienza e entusiasmo, come veniva fatto il burro tramite gli strumenti dell'epoca. Su richiesta si può organizzare una merenda con pane, burro e marmellata! L'esperienza si può abbinare al sentiero delle cascate Masanel o a una visita al Museo Etnografico di Bocenago.

Raggiungibile con bus di linea:

€ 3,50 a biglietto a persona a corsa.

Tariffa: € 13,00 a bambino

Durata: mezza giornata

LABORATORIO DEL MIELE

📍 **Giustino (TN)**

Incontri dimostrativi in cui si potrà scoprire cosa si nasconde in questo meraviglioso mondo! Con l'aiuto di una speciale teca di vetro i bambini potranno vedere da vicino, ma in massima sicurezza, le api... cercare l'ape regina e osservare il lavoro incredibile che si svolge in un alveare.

Laboratori didattici in cui si può imparare divertendosi a conoscere le nostre piccole amiche! Costruiremo una candelina di cera d'api insieme e assaggeremo miele in compagnia!





AZ. AGRICOLA SARTORI DANIELE

📍 **Caderzone (TN)**

A Caderzone Terme, Daniele Sartori dedica la sua attività all'allevamento di una razza di bestiame a rischio di estinzione. Ha ereditato la passione e la dedizione dai genitori, svolge parte del suo lavoro durante i mesi estivi, quando il suo gregge è al pascolo in montagna. Attualmente, il suo gregge è composto da circa sessantacinque capi, tutti della razza Rendena, unica nel suo genere e quasi estinta in Trentino. Una caratteristica peculiare di questa razza è la sua adattabilità all'alpeggio, passando circa sei mesi in stalla e sei in montagna. La dedizione del giovane allevatore mira anche a salvaguardare questo prezioso patrimonio biologico. La razza è resistente, longeva e robusta, alimentata principalmente con foraggio locale sfalci

Raggiungibile con bus di linea:

€ 3,50 a biglietto a corsa.

Tariffa:

€ 8,00 a bambino

Durata:

mezza giornata





PARCO PINETA E BIOLAGO

 **Pinzolo (TN)**

Al limitare del paese, affacciato sul fiume Sarca, il Parco Pineta offre un'area verde attrezzata a due passi da casa. Questo parco è un'oasi di tranquillità e natura, ideale per passeggiate rilassanti, pic-nic in famiglia e momenti di svago all'aria aperta.

Ma il Parco Pineta è più di un semplice spazio verde! È anche sede di un Biolago di nuova realizzazione, perfettamente inserito nel contesto naturale dell'area "Pineta". Questo biolago rappresenta il cuore della zona sportiva multiservizi e del parco giochi per bambini di Pinzolo. Si tratta del risultato di un innovativo progetto di ingegneria che unisce tecnologia e ambiente in modo armonioso, creando un ecosistema acquatico sostenibile e salutare per la balneazione.



Il Biolago è arricchito da una serie di pontili dai quali è possibile tuffarsi nelle acque limpide. Questi pontili non solo offrono punti di accesso all'acqua, ma contribuiscono anche a creare un'atmosfera rilassata e conviviale, dove è possibile godere del sole e della bellezza del paesaggio circostante.

Una palazzina dei servizi, situata nelle vicinanze del Biolago, offre tutte le comodità necessarie per una giornata perfetta. Qui, i visitatori possono trovare docce con acqua riscaldata da un sistema solare termico, spogliatoi confortevoli e un'infermeria per garantire la sicurezza e il benessere di tutti. Alcune docce, scaldate direttamente dalla luce solare, sono disposte attorno al lago, permettendo ai bagnanti di rinfrescarsi e rilassarsi in modo ecologico.

NOLEGGIO BUS GRAN TURISMO

📍 **Tutto il territorio regionale**

Accordi con partner locali per noleggio bus 50 posti per trasporti sul territorio regionale o dalla vostra città di partenza alla Val Rendena o dintorni.

- **Bus da 50 posti per Milano e periferia**
€ 850,00 a tratta*
- **Bus da 50 posti Half Day per escursioni sul territorio**
€450,00 a pullman*
- **Bus da 50 posti Full Day per escursioni sul territorio**
€ 650,00 a pullman*

Prezzi soggetti a riconferma in base al punto di partenza e di arrivo che saranno comunicati al momento della prenotazione

* i prezzi si intendono IVA compresa





Orizzontegiovani

Cooperativa di comunità

Via del Foro, 27/A
38079 Tione di Trento (TN)
P.IVA 02144430226

www.orizzontegiovani.it

Contatti

Ospitalità

promozione@orizzontegiovani.it

Informazioni generali

direzione@orizzontegiovani.it

Cinzia

+39 347 371 9702

Tiziano

+39 335 634 6618



Orizzontegiovani
Cooperativa di comunità